

auto evaluacion Institucional

Enero de 2017. No. 13



**PLANES
DE DESARROLLO**
2 0 1 6 - 2 0 2 1





UNIVERSIDAD
EL BOSQUE

© UNIVERSIDAD EL BOSQUE
Enero de 2017

DIRECTIVOS (2016 - 2018)

Dr. José Luis Roa Benavides
Presidente de El Claustro

Dr. Hernando Matiz Camacho
Presidente del Consejo Directivo

Dr. Rafael Sánchez París
Rector

Dra. María Clara Rangel Galvis
Vicerrectora Académica

Dr. Miguel Otero Cadena
Vicerrector de Investigaciones

Dr. Francisco José Falla Carrasco
Vicerrector Administrativo

Dr. Luis Arturo Rodríguez Buitrago
Secretario General

ÁREA DE COMUNICACIONES

OFICINA DE DESARROLLO
DIVISIÓN DE EVALUACIÓN Y PLANEACIÓN

DISEÑO

Centro de Diseño y Comunicación
Facultad de Creación y Comunicación

Impresión: Afangráfico S.A.S

© Todos los derechos reservados. Esta publicación no puede ser reproducida ni total ni parcialmente, ni entregada o transmitida por un sistema de recuperación de información, en ninguna forma ni por ningún medio, sin el permiso previo de la Universidad El Bosque.

EDITORIAL



Iniciando un nuevo semestre académico, me complace compartir el orgullo y satisfacción que genera ver los resultados positivos de 2016, los cuales son producto del compromiso de toda la comunidad El Bosque, que con empeño ha conseguido hacer realidad y vivir la filosofía institucional: **Por una cultura de la vida, su calidad y su sentido.**

El 10 de junio de 2016, el Ministerio Educación Nacional –MEN-, mediante la Resolución 11373, otorgó a la Universidad la Acreditación Institucional de Alta Calidad, reconocimiento que nos compromete a seguir trabajando y garantizar la mejor educación para los colombianos. A este esfuerzo se han sumado las Facultades con sus Planes de Desarrollo, los cuales están articulados con el Plan de Desarrollo Institucional 2016-2021.

De este modo se dinamizan los procesos institucionales para asumir los retos y necesidades no solo de la Universidad, si no del momento trascendental que está viviendo Colombia y el mundo.

El Plan de Desarrollo Institucional, está compuesto por los Cimientos, los cuales dan soporte y orientan el trabajo de la Institución para una formación integral; el Talento Humano, la Orientación Estratégica, el Proyecto Educativo y la Misión, aportan a la promoción de la dignidad de la persona humana en

Dr. Rafael Sánchez París
Rector - Universidad El Bosque



su integralidad, tomando como base un **modelo Biopsicosocial y Cultural que siempre ha diferenciado a la Universidad El Bosque.**

La Educación, la Investigación y la Responsabilidad Social, son los Pilares que reflejan los quehaceres fundamentales de esta Institución y son los que finalmente buscan el Éxito Estudiantil, el Bienestar Universitario y la Internacionalización; estrategias que permiten la formación de ciudadanos que aporten al país como profesionales preparados para el entorno globalizado del siglo XXI y que muestran los referentes transversales que apoyan y complementan el trabajo de todos los integrantes de la Universidad.

De éste modo, el Plan de Desarrollo Institucional constituye un desafío para toda la comunidad El Bosque, en un plazo de cinco años planteamos conseguir los objetivos y retos que buscan la calidad de vida de toda la comunidad. Por eso, los Planes de Desarrollo presentados por las diferentes Facultades, son coherentes con los objetivos misionales y la Orientación Estratégica de la Universidad. Como el Plan de Desarrollo

Institucional, tienen una vigencia de cinco años y están organizados en programas, con proyectos e indicadores, cada uno de ellos con su justificación, descripción, objetivos, acciones, metas, indicadores y responsables.

Todavía nos queda un camino largo por recorrer, con retos grandes que nos harán crecer como institución y como comunidad, el Plan de Desarrollo Institucional y los Planes de Desarrollo de las Facultades serán el horizonte que nos permitirá mantenernos como una institución de Alta Calidad.

La calidad de vida es compromiso de todos. El mío seguirá siendo buscar lo mejor para esta Institución y todos los que hacen parte de ella.

¡Muchas gracias!

Así está estructurado nuestro PDI

La Universidad, para dar cumplimiento con su misión y visión, ha trabajado en la realización de un nuevo Plan de Desarrollo Institucional cuyo modelo se representa en la forma de un árbol.

Los cimientos, pilares y estrategias están conformados por un total de 20 programas y 51 proyectos que nos permitirán avanzar en el cumplimiento de nuestra misión y visión institucional:

Líneas Estratégicas	Programas	Proyectos		
Éxito Estudiantil	3	5	Estrategias 3	Estrategias Éxito Estudiantil Bienestar Universitario Internacionalización
Bienestar Universitario	3	7		
Internacionalización	1	5		
Educación	2	5	Pilares 2	Talento Humano ●
Investigación	2	6		
Responsabilidad Social	3	8		
Planeación - Innovación - Calidad	3	10	Cimientos 1	Orientación Estratégica Institucional ● Proyecto Educativo Institucional ● Misión ●
Talento Humano	1	2		
Misión - PEI - Orientación Estratégica Institucional - Visión	2	3		
Totales	20	51		

Cimientos



Cimientos
hace referencia a las raíces que dan soporte y orientan el trabajo de la Institución.



Pilares
son los troncos que reflejan las labores fundamentales de la Universidad.



Estrategias
son las ramas que muestran las áreas de trabajo que apoyan y complementan la labor Institucional.

Planeación Innovación y Calidad: trabajamos para consolidar una cultura de la planeación, la innovación y la calidad.

Talento humano: impulsamos el crecimiento de los equipos académicos y administrativos para contribuir con el cumplimiento de sus metas.

Misión - PEI - OEI - Visión: fortalecemos la identidad institucional y seguimos consolidando el enfoque bio-psico-social y cultural en la Universidad.

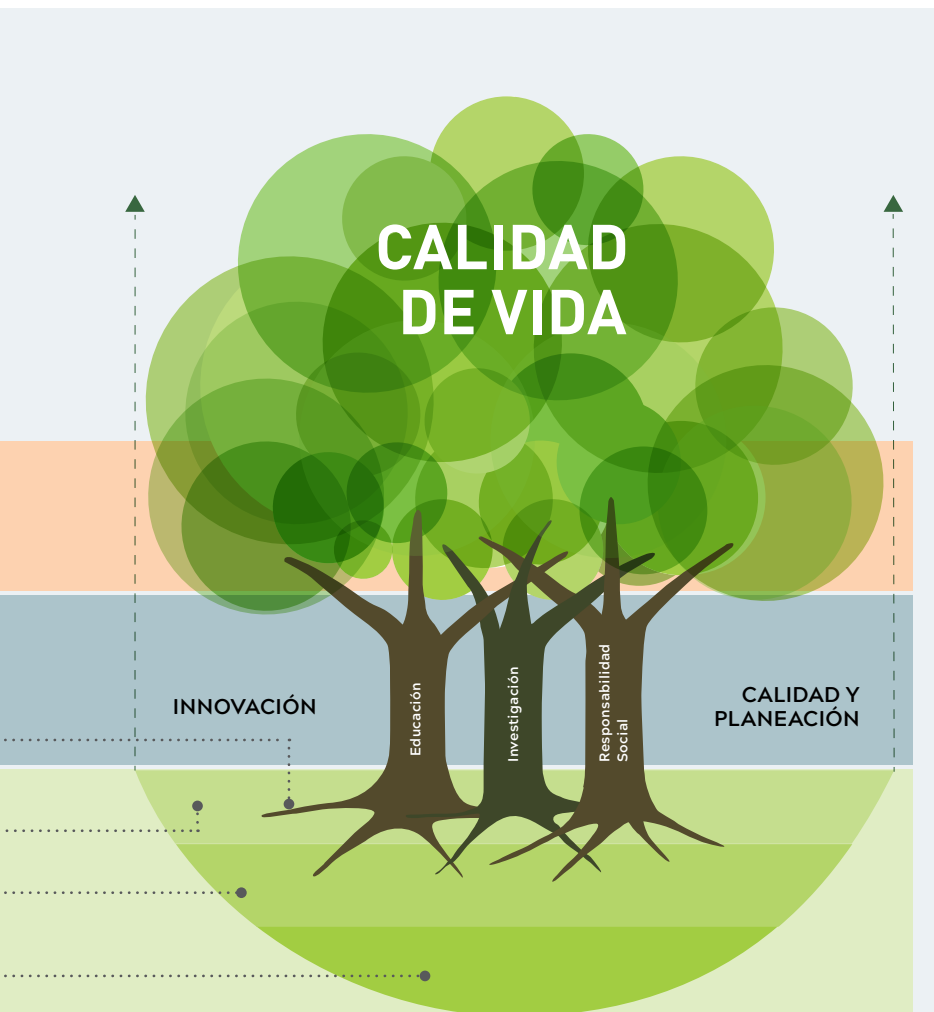

Visión de la Universidad El Bosque

La Universidad El Bosque en el 2021 será reconocida por contar con:

- Una comunidad académica comprometida y altamente cualificada de acuerdo con su Proyecto Educativo,
- Una oferta académica multidisciplinaria de alta calidad inmersa en un contexto globalizado y abierta a aspirantes de todas las condiciones económicas y sociales,
- Una cultura de la planeación, la innovación y la calidad apropiada en sus procesos académicos y administrativos,
- La generación y transferencia del conocimiento con aportes científicos y tecnológicos pertinentes,
- Con impacto en el mejoramiento de la calidad de vida de las personas, ratificando su compromiso con la sociedad y la construcción de un país que convive en torno a la paz y el desarrollo sostenible.

Pilares

Educación: reforzamos el desarrollo de una nueva oferta educativa e impulsamos la excelencia académica.

Investigación: creamos una política que permita generar nuevo conocimiento y transferirlo a la comunidad.

Responsabilidad social: trabajamos en alianzas que generen acciones responsables de beneficio mutuo y en el desarrollo de proyectos orientados a mejorar la calidad de vida de la sociedad.

Estrategias

Éxito Estudiantil: acompañamos al estudiante en su vida universitaria, desde su ingreso y desarrollo, hasta la preparación a la vida laboral.

Bienestar Universitario: fortalecemos el Bienestar para todos los integrantes de la Comunidad, integramos a la familia como motor de la calidad de vida y aportamos a la formación integral.

Internacionalización: nos presentamos como una Universidad abierta al mundo y a los retos globales, propiciamos espacios conjuntos con otros países para la generación de conocimiento.

La Universidad concibe la Planeación y la Calidad como un ciclo virtuoso, como procesos complementarios y sinérgicos, que se enmarcan en la reflexión interna de los miembros de la comunidad universitaria y representantes del sector externo, y permite tener un conocimiento sobre la forma en que la Universidad está desarrollando su quehacer.

A partir de allí, y con la participación de la comunidad, se establecen los aspectos en los cuales la Universidad concentrará sus acciones para el siguiente quinquenio en coherencia con la realización óptima de la Misión, Visión y Proyecto Educativo Institucional, mediante el cumplimiento de las funciones misionales: formación integral, investigación y responsabilidad social universitaria, en pro de la cultura de la vida, su calidad y su sentido.

Como producto de los ejercicios de autoevaluación, se identificaron los principales aspectos que se incluyeron en el Plan de Desarrollo Institucional, que fue construido con la participación de todos los miembros de la comunidad universitaria quienes a partir de su experiencia, las actividades que desempeñan en la Universidad y del análisis de los resultados de los diferentes procesos de autoevaluación, identificaron los elementos centrales en los cuales debía enfocarse.

El PDI 2016 - 2021 se caracteriza por ser retador, pertinente, innovador, flexible, con presupuesto e indicadores claros, que permiten realizar el respectivo seguimiento y control de su implementación. Tiene una vigencia de 5 años y está compuesto por Cimientos, Pilares y Estrategias que han sido identificados como aspectos claves en los cuales se concentrará la Universidad en los próximos cinco años.

Articulados con este Plan de Desarrollo Institucional se diseñaron e implementaron 12 Planes de Desarrollo de las Unidades Académicas, los cuales se encuentran alineados con los cimientos, pilares y estrategias del Plan, así como con sus programas y proyectos que contienen su respectiva justificación, descripción, objetivos, acciones, metas, indicadores y responsables.

Estos planes de desarrollo contienen la descripción de aquellos aspectos en los cuales las Unidades Académicas concentrarán sus acciones para el siguiente quinquenio; se enmarcan en el Ciclo de la Autoevaluación-Planeación-Calidad, en coherencia con el Modelo de Gestión Institucional y a través de ellos se fortalece la cultura de la calidad y de la planeación, en la medida en que parte de una evaluación y construcción participativa, soportado en la autoevaluación. Estos planes se caracteriza por:

- Coherencia con los principios y postulados institucionales:
- Misión, Visión, Proyecto Educativo Institucional, Orientación Estratégica Institucional
- Enfocados en la Calidad de Vida

Vigencia de cinco años

Articulación con el Plan de Desarrollo Institucional y su desarrollo

Centrados en los quehaceres institucionales: Educación, Investigación y Responsabilidad Social Universitaria.

Resultado de los procesos de autoevaluación de las Unidades

Línea de base de información clave de la Facultad y los programas



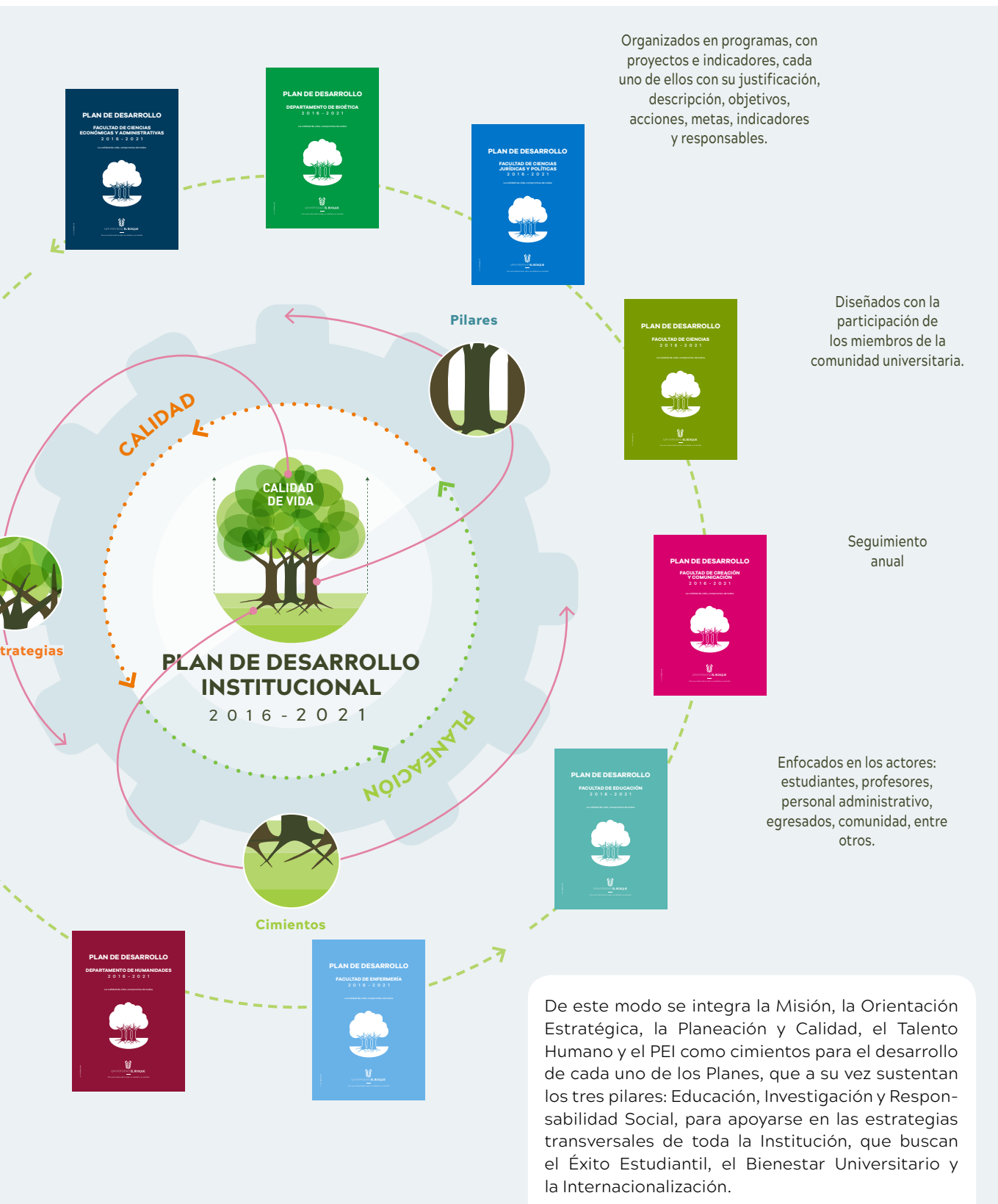

DEPARTAMENTO DE BIOÉTICA



shutterstock

¡Únete al plan!



Sabías Que....

- El programa de Especialización en Bioética inició en **1995** y la Maestría en **2001** y el Doctorado en Bioética se creó en el **2006**.
- El Doctorado en Bioética es el **primer** programa de esta naturaleza que existe en el país, como también lo fueron en su momento la Especialización y la Maestría.
- En la Especialización en Bioética tenemos **296** egresados, en la Maestría en Bioética **220** y en el Doctorado **36**.
- Contamos con el grupo de investigación Bioética, Ciencias de la Vida clasificado en **A** por Colciencias.
- El grupo de investigación está conformado por un líder de grupo, **16** profesores investigadores y **28** estudiantes de Formación Avanzada. De los investigadores del grupo **1** se encuentra clasificado en investigador senior, **2** como investigadores asociados y **2** como investigadores junior.
- Actualmente adelantamos **2** proyectos de investigación con coautoría internacional.
- **48** de nuestras publicaciones se encuentran en revistas nacionales e internacionales indexadas.
- Tenemos **40** publicaciones en revistas propias indexadas.

Información general del Plan de Desarrollo del Departamento de Bioética 2016-2021.

Líneas Estratégicas	Programas	Proyectos	Indicadores Generales
Misión - PEI - Orientación Estratégica Institucional - Visión	1	3	3
Planeación - Innovación - Calidad	2	4	5
Talento humano	1	1	2
Educación	2	5	10
Investigación	2	5	12
Responsabilidad social	3	7	8
Éxito estudiantil	3	5	6
Bienestar universitario	2	6	12
Internacionalización	1	5	6
Totales	17	41	64

En los próximos 5 años

- Proyectaremos nuestros esfuerzos para conseguir la renovación de los registros calificados de cada uno de los Programas.
- Conseguiremos la Acreditación de Alta Calidad de la Maestría y el Doctorado en Bioética.
- Desarrollaremos contenidos e investigaciones en Bioética de los programas de pregrado y posgrado de la Universidad El Bosque.
- Fortaleceremos los procesos curriculares y de investigación con especial atención en el desarrollo de los programas de educación posgradual.
- Nos esforzaremos para generar mayor transferencia de conocimientos en bioética a la sociedad, por medio de: MOOC, Cátedra Abierta Bioética e Investigación en Salud, Seminario Internacional de Bioética, entre otros cursos de extensión.
- Mejoraremos los estándares de calidad y de impacto a nivel nacional e internacional de las publicaciones: Colección Bios y Ethos, Colección Bios y Oikos, Revista Colombiana de Bioética, Colección Pedagogía y Bioética y Boletín - Bioética CTS.
- Aumentaremos el número de estudiantes con Internacionalización en casa, los procesos de movilidad internacional y el trabajo colaborativo en Redes.
- Estableceremos programas en colaboración con universidades internacionales, centros o institutos de investigación en el campo de la Bioética.

DEPARTAMENTO DE HUMANIDADES

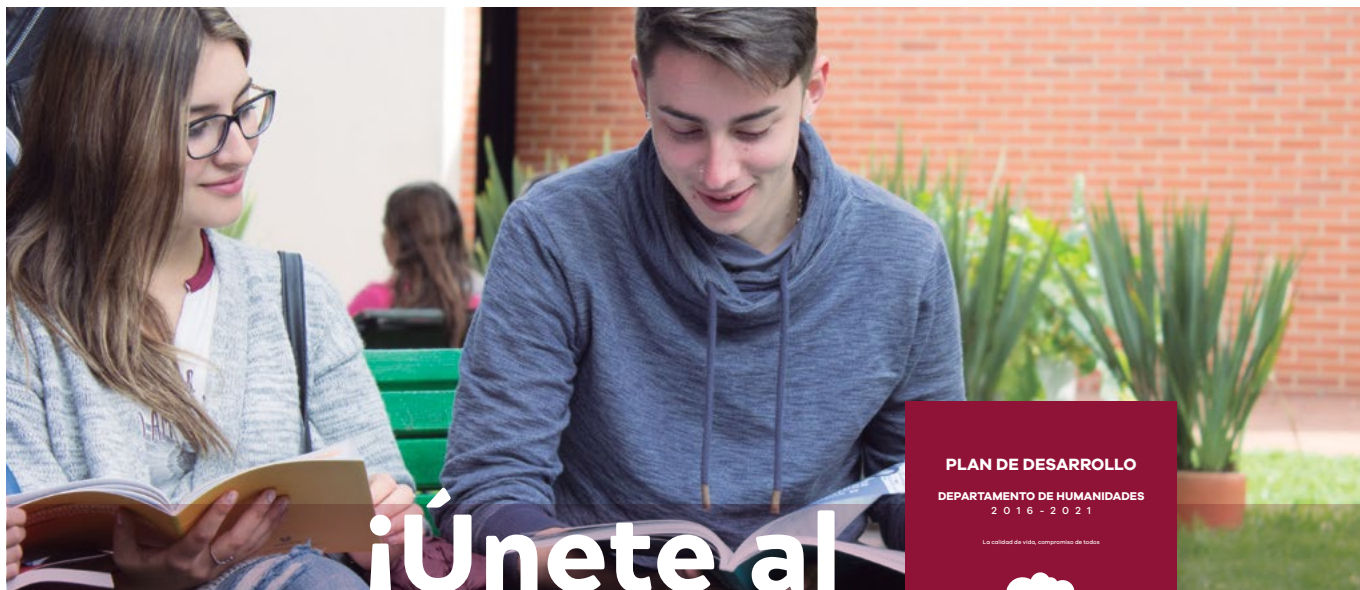

shutterstock

¡Únete al plan!



Sabías Que...

- Tenemos **17** años de existencia.
- Contamos con **4** investigadores junior: **2** en el grupo ANALIMA y **2** en el grupo FHSCIS.
- Desde el Laboratorio de Pensamiento y Lenguaje, contamos con los espacios académicos de:
 - » **Sala de aprendizaje en lectura crítica**, espacio de apoyo que brinda la Universidad a sus estudiantes.
 - » **Tutorías libres**, para fortalecer los procesos de escritura, lectura y argumentación de los estudiantes.

Información general del Plan de Desarrollo del Departamento de Humanidades 2016 - 2021.

Líneas Estratégicas	Programas	Proyectos	Indicadores Generales
Misión - PEI - Orientación Estratégica Institucional - Visión	2	2	2
Planeación - Innovación - Calidad	2	4	4
Talento humano	1	1	2
Educación	2	5	8
Investigación	2	4	9
Responsabilidad social	3	8	5
Éxito estudiantil	3	5	10
Bienestar universitario	3	7	7
Internacionalización	1	5	5
Totales	19	41	52

En los próximos 5 años

- Desarrollaremos programas de educación para la paz y la formación ciudadana.
- Consolidaremos una formación integral desde el enfoque Biosicosocial y Cultural en nuevos espacios que garanticen una de las improntas de la Universidad: la humanística.
- Trabajaremos en priorizar la producción de investigaciones con la infraestructura para investigación en humanidades y filosofía desde DisProyecto.
- Generaremos acciones para el desarrollo de la vida universitaria a través de proyectos de acompañamiento a los estudiantes en proceso de aprendizaje.
- Mejoraremos los tiempos de culminación y aumento de la tasa de graduación.
- Implementaremos el proyecto de talleres para las Pruebas Saber Pro.
- Fortaleceremos los grupos e investigadores para ascender en las categorías en Colciencias.

FACULTAD DE CIENCIAS



shutterstock

¡Únete al plan!

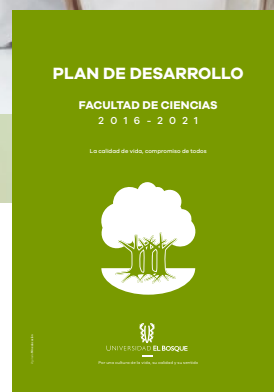

Sabías Que...

- La Facultad de Ciencias fue creada bajo Resolución No. 192 de 2000 del 1º de septiembre del año 2000.
- La Facultad tiene los siguientes programas de pregrado: Biología, Matemáticas, Estadística.
- En el año 2003 inicia labores el programa de Biología con **28** estudiantes, el programa de Matemáticas inicia labores en el periodo 2014-2 y el programa de Estadística en el 2015-1.
- El programa de Biología cuenta con **360** estudiantes, Estadística tiene **20** estudiantes propios y Matemáticas **41** estudiantes.
- Desde el programa de Biología se realizan salidas de campo a la Guajira, Amazonas, y otros lugares a nivel nacional.
- Tenemos el Museo de Ciencias Naturales.
- Nuestra Facultad tiene **7** semilleros y el grupo de investigación GRIBB se encuentra en categoría **B** de Colciencias.
- Tenemos **50** estudiantes asociados a procesos de internacionalización en casa.

Información general del Plan de Desarrollo de la Facultad de Ciencias 2016 - 2021.

Líneas Estratégicas	Programas	Proyectos	Indicadores Generales
Misión - PEI - Orientación Estratégica Institucional - Visión	2	3	3
Planeación - Innovación - Calidad	2	4	5
Talento humano	1	1	5
Educación	2	5	6
Investigación	2	6	13
Responsabilidad social	3	8	10
Éxito estudiantil	3	5	6
Bienestar universitario	3	7	29
Internacionalización	1	5	8
Totales	19	44	85

- Hemos tenido cerca de **30** estudiantes desarrollando cursos libres y electivas relacionadas con ciencias del espacio.
- Desarrollamos el programa Colombia y sus Recursos que impacta a nivel local y nacional. A nivel regional trabajamos en la cuenca del Río Bogotá, Anapoima, Viotá y Apulo.

En los próximos 5 años

- Trabajaremos en la autoevaluación con fines de Acreditación de Alta Calidad de los Programas de la Facultad.
- Consolidaremos nueva oferta académica (presencial y virtual) a nivel de pregrado y posgrado.
- Desarrollaremos diferentes iniciativas para mejorar los resultados de las Pruebas Saber Pro.
- Incrementaremos la producción de artículos científicos en revistas indexadas.

FACULTAD DE CIENCIAS ECONÓMICAS Y ADMINISTRATIVAS



shutterstock

¡Únete al plan!



Sabías Que...

- Tenemos **289** egresados.
- En los últimos 5 años **67** estudiantes han tenido movilidad nacional e internacional.
- **19** profesores han hecho movilidad nacional e internacional en los últimos años.
- Nuestro plan de estudios tiene **5** cursos con contenidos de internacionalización y que se desarrollan en segunda lengua.
- Desarrollamos misiones académicas de carácter formativo dando prioridad a Latinoamérica.
- Por medio del Consultorio Empresarial hemos realizado actividades con diferentes organizaciones.

Información general del Plan de Desarrollo de la Facultad de Ciencias Económicas y Administrativas 2016 - 2021.

Líneas Estratégicas	Programas	Proyectos	Indicadores Generales
Misión - PEI - Orientación Estratégica Institucional - Visión	2	3	3
Planeación - Innovación - Calidad	2	5	7
Talento humano	1	1	1
Educación	2	5	15
Investigación	2	6	17
Responsabilidad social	3	8	8
Éxito estudiantil	3	5	10
Bienestar universitario	3	7	16
Internacionalización	1	5	18
Totales	19	45	95

En los próximos 5 años

- Trabajaremos en el proceso de autoevaluación con fines de Acreditación del Programa de Administración de Empresas.
- Incrementaremos la oferta académica en pregrado en las modalidades presencial y virtual y de posgrado a nivel de maestrías.
- Fortaleceremos el programa de desarrollo de la vida universitaria implementando proyectos de aprendizaje para el éxito y preparación a la vida laboral.
- Continuaremos apoyando a los estudiantes para que logren graduarse en el tiempo establecido y para reducir los índices de deserción académica.
- Incrementaremos la participación de profesores y estudiantes en las actividades del programa de Éxito Estudiantil.
- Trabajaremos por mejorar los resultados de los estudiantes en las pruebas Saber Pro.
- Fortaleceremos los grupos de investigación para ascender en la categoría de Colciencias.
- Aumentaremos los proyectos de cooperación internacional.
- Incrementaremos el número de publicaciones.
- Fortaleceremos la internacionalización de la Facultad con proyectos que contemplan la relación de los currículos con otros países.

FACULTAD DE CIENCIAS JURÍDICAS Y POLÍTICAS



shutterstock

¡Únete al plan!



Sabías Que...

- Nuestra Facultad cuenta con **2** programas:
 - » El programa de Derecho nació en el año 2011.
 - » El programa de Ciencia Política nació en el 2013.
- Implementamos el Sistema de Evaluación Transversal del Aprendizaje (SETA).
- Contamos con un Consultorio Jurídico donde damos apoyo y orientación a la comunidad.
- Tenemos en curso **7** proyectos de investigación y **1** grupo de Investigación en categoría **C** avalado por Colciencias.
- Contamos con **16** convenios internacionales.
- En el 2016 tuvimos **2** profesores internacionales permanentes.
- Tenemos un promedio de **4** estudiantes que provienen de otros países y se encuentran realizando su formación universitaria en alguno de nuestros programas.
- Hemos aumentado el número de convenios nacionales e internacionales con proyectos activos y planes de trabajo.

Información general del Plan de Desarrollo de la Facultad de Ciencias Jurídicas y Políticas 2016 - 2021.

Líneas Estratégicas	Programas	Proyectos	Indicadores Generales
Misión - PEI - Orientación Estratégica Institucional - Visión	2	3	3
Planeación - Innovación - Calidad	2	5	5
Talento humano	1	1	1
Educación	2	5	8
Investigación	2	5	8
Responsabilidad social	3	8	9
Éxito estudiantil	3	5	6
Bienestar universitario	3	7	10
Internacionalización	1	5	10
Totales	19	44	60

En los próximos 5 años

- Fortaleceremos los procesos de calidad como insumos para la Renovación de los Registros Calificados de los programas de pregrado.
- Trabajaremos en la creación de nueva oferta académica para posgrado y educación continuada.
- Planeamos aumentar el número de publicaciones en revistas indexadas.
- Realizaremos proyectos de investigación en coautoría internacional con énfasis en posconflicto.
- Trabajaremos en diferentes iniciativas para aumentar la movilidad internacional tanto de estudiantes como de docentes.
- Implementaremos el Sistema de Evaluación de Mitad de Carrera (SEMC), con el fin de hacer una evaluación comprehensiva de los estudiantes que se encuentran en la mitad de los programas académicos.
- Trabajaremos en los proyectos de Brigadas Jurídicas, Acciones de Litigio Estratégico y Veedores del fallo sobre el Río Bogotá como acciones de responsabilidad social.

FACULTAD DE CREACIÓN Y COMUNICACIÓN

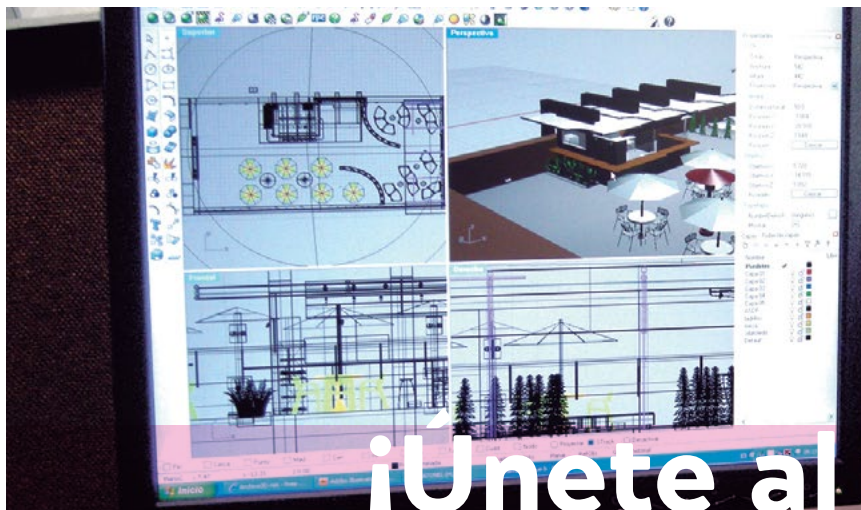

shutterstock

iÚnete al
plan!



Sabías Que...

- La Facultad de Creación y Comunicación nació en el **2016** con la unión de las facultades de: Diseño, Imagen y Comunicación, y Artes, fundadas desde el año 2006.
- Tenemos más de **20** proyectos de investigación en la Facultad, **4** de ellos con coautoría internacional.
- Contamos con **25** convenios internacionales.
- La Facultad tiene dos grupos de investigación: el Grupo Diseño, Imagen y Comunicación, reconocido por Colciencias y clasificado en categoría **B** y el Grupo Expresión, Artes y Creación, clasificado en categoría **C**.
- La Facultad tiene un total **42** investigadores activos en Colciencias, **4** de ellos son investigadores junior.
- Tenemos publicaciones en revistas indexadas nacionales e internacionales.

Información general del Plan de Desarrollo de la Facultad de Creación y Comunicación 2016 - 2021.

Líneas Estratégicas	Programas	Proyectos	Indicadores Generales
Misión - PEI - Orientación Estratégica Institucional - Visión	2	3	5
Planeación - Innovación - Calidad	3	8	9
Talento humano	1	1	3
Educación	2	5	8
Investigación	2	6	9
Responsabilidad social	3	8	15
Éxito estudiantil	3	5	7
Bienestar universitario	3	7	14
Internacionalización	1	5	11
Totales	20	48	81

En los próximos 5 años

- Haremos énfasis en la investigación y creación en la Facultad, fortaleciendo los grupos y la internacionalización de la investigación.
- Desarrollaremos una Cultura de la Innovación y tendremos una importante base tecnológica.
- Aumentaremos las relaciones internacionales con los grupos de interés de la Facultad.
- Trabajaremos por la internacionalización del currículo, del Éxito Estudiantil, del Talento Humano, de la Investigación y la Transferencia del Conocimiento.
- Fortaleceremos nuestros procesos de autoevaluación con fines de Acreditación de los programas de Pregrado de la Facultad.
- Buscaremos la renovación de la Acreditación del Programa de Diseño Industrial.
- Crearemos nueva oferta académica en los diferentes niveles de formación: técnicos y tecnológicos, universitarios y maestría en las modalidades presencial y virtual.
- Mejoraremos y conseguiremos la participación de todos los estudiantes en el curso institucional de preparación en competencias genéricas de las Pruebas Saber Pro.
- Incrementaremos el número de investigadores en clasificación senior y asociados.
- Aumentaremos el número de publicaciones en revistas indexadas.
- Impulsaremos a los estudiantes para aumentar el número de procesos de movilidad internacional saliente.
- Generaremos proyectos relacionados con temas de creación y comunicación alrededor de las industrias creativas.

FACULTAD DE EDUCACIÓN



shutterstock

¡Únete al plan!



Sabías Que...

- En 1996 inició la Facultad de Educación con programas en pregrado y posgrado.
- Tenemos **Acreditación de Alta Calidad** en los programas de Licenciatura en Educación Infantil y Licenciatura en Bilingüismo con Énfasis en la Enseñanza del Inglés (esto de acuerdo con la nueva resolución que modifica los nombres de los programas).
- Contamos con un tabloide interno denominado 'Ecos Pedagógicos'.
- Hemos fortalecido las relaciones con el Estado, por medio de consultorías y asesorías a colegios oficiales de Bogotá.
- Desarrollamos trabajo interinstitucional con Facultades de Educación en el Distrito Capital.
- Tenemos el grupo de investigación: Educación e Investigación UNBOSQUE clasificado en **B** por Colciencias.
- Hacemos pasantías internacionales de académicos en Israel, España, Costa Rica, Siracusa, entre otros.

Información general del Plan de Desarrollo de la Facultad de Educación 2016 - 2021.

Líneas Estratégicas	Programas	Proyectos	Indicadores Generales
Misión - PEI - Orientación Estratégica Institucional - Visión	2	3	3
Planeación - Innovación - Calidad	3	10	11
Talento humano	1	2	2
Educación	2	5	6
Investigación	2	6	9
Responsabilidad social	3	8	8
Éxito estudiantil	3	5	6
Bienestar universitario	3	7	7
Internacionalización	1	5	6
Totales	20	51	58

En los próximos 5 años

- Desarrollaremos programas y proyectos pensados en facilitar el acceso, la permanencia y la graduación de los estudiantes por medio del Sistema de Tutoría Académica.
- Crearemos nuevos programas académicos.
- Continuaremos trabajando por la autoevaluación continua con el fin de mantener la Acreditación de alta calidad de los programas de pregrado y obtener acreditación del programa de Maestría en Docencia de la Educación Superior.
- Planeamos tener mayor énfasis en investigación, ciencia, transferencia e innovación con la vinculación de la Facultad en Redes Interinstitucionales e Internacionales.
- Generaremos nuevas modalidades educativas tipo b-learning, así como programas conjuntos.
- Buscaremos mayores vínculos con otros países por medio de la internacionalización en casa y movilidad de estudiantes y docentes.
- Mejoraremos las competencias lecto-escritoras para optimizar el desempeño en las Pruebas Saber Pro, mediante programas de entrenamiento a los estudiantes.
- Buscaremos que la totalidad de los docentes de la Facultad estén cualificados en el uso de herramientas virtuales.
- Reestructuraremos el grupo Educación e Investigación UNBOSQUE que está en categoría B de Colciencias y clasificado según ASC-Sapiens entre los mejores grupos de investigación por Apropiación Social del Conocimiento 2016.
- Aumentaremos el número de pasantías de internacionalización y las comisiones internacionales de estudios.

FACULTAD DE ENFERMERÍA



shutterstock

¡Únete al plan!



Sabías Que...

- La Facultad de Enfermería inició en el año **2001** con el programa de Enfermería y en el año **2008** inició con el primer programa de posgrados.
- La Facultad cuenta con los siguientes programas:
 - » **Pregrado:** Enfermería, **Postgrados:** Especialización Seguridad del Paciente y tres maestrías: Salud Sexual y Reproductiva, Salud Mental Comunitaria y Enfermería en Cuidados Paliativos.
- El programa de Enfermería cuenta con Acreditación de Alta Calidad desde el año **2014**.
- El programa de Enfermería tiene **22** promociones y **756** egresados, la maestría Salud Sexual y Reproductiva tiene **14** promociones y **26** egresados y la maestría Salud Mental Comunitaria tiene **3** promociones y **2** egresados.
- Contamos con el Grupo de Investigación Salud Sexual y Reproductiva clasificado en categoría **C** por Colciencias.
- Contamos con la Revista Colombiana de Enfermería, que se encuentra indexada en categoría **C** por Colciencias. A la fecha esta revista esta indexada en ocho bases de datos. Publindex, Biblioteca virtual para la vigilancia en salud pública de Colombia, Inbiomed, CUIDEN, LILACS, Latindex, Dialnet y HINARI.
- Contamos con dos semilleros de investigación denominados “Epidemiology and Nursing” y “Salud Sexual Reproducción y Género”.

Información general del Plan de Desarrollo de la Facultad de Enfermería 2016 - 2021.

Líneas Estratégicas	Programas	Proyectos	Indicadores Generales
Misión - PEI - Orientación Estratégica Institucional - Visión	2	3	3
Planeación - Innovación - Calidad	2	5	5
Talento humano	1	1	5
Educación	2	5	6
Investigación	2	6	12
Responsabilidad social	3	6	10
Éxito estudiantil	3	5	9
Bienestar universitario	3	6	8
Internacionalización	1	4	5
Totales	19	41	63

- Contamos con **21** convenios internacionales y **26** convenios nacionales.
- La Facultad hace parte del grupo desarrollador del Observatorio Colombiano de Cuidados Paliativos que se creó en el año **2016**.

En los próximos 5 años

- Trabajaremos en la segunda renovación de la Acreditación de Alta Calidad del programa de Enfermería.
- Desarrollaremos nueva oferta educativa con programas presenciales y virtuales.
- Fortaleceremos la investigación, grupos e investigadores.
- Emplearemos diferentes estrategias para liderar con resultados positivos las Pruebas Saber Pro.
- Subiremos en el nivel de clasificación el grupo de investigación en Salud Sexual y Reproductiva, Enfermería-UNBOSQUE, en Colciencias.
- Aumentaremos las publicaciones y las citaciones de los artículos publicados en revistas indexadas.
- Fortaleceremos la participación de los investigadores de la Facultad en las jornadas de circulación de conocimiento especializado.
- Aumentaremos la participación de los investigadores de la Facultad en investigaciones de cooperación internacional.
- Incrementaremos la movilidad internacional de nuestros estudiantes.
- Desarrollaremos actividades académicas con profesores extranjeros.

FACULTAD DE INGENIERÍA



shutterstock

¡Únete al plan!



Sabías Que...

- Contamos con **177** docentes.
- Tenemos **3.750** egresados.
- Ofrecemos **5** programas de pregrado: Ingeniería Ambiental, Ingeniería de Sistemas, Ingeniería Industrial, Ingeniería Electrónica y Bioingeniería.
- **2** de nuestros programas cuentan con Acreditación de Alta Calidad, los cuales son: Ingeniería Ambiental e Ingeniería de Sistemas.
- El programa de Ingeniería Electrónica hace parte de la Red Universitaria de Robótica - Runibot.
- Tenemos **3** grupos de investigación en categoría **C** de Colciencias y **2** en categoría **B**.
- Contamos con **11** semilleros de investigación.
- Participamos con universidades colombianas, mexicanas y españolas en la Red de Investigación e Innovación en Cambio Climático y Salud.
- Desarrollamos procesos de internacionalización en casa.
- Tenemos experiencias académicas realizadas con Brasil y Canadá donde los estudiantes desarrollan desde Colombia procesos académicos con universidades en otros países.

Información general del Plan de Desarrollo de la Facultad de Ingeniería 2016 - 2021.

Líneas Estratégicas	Programas	Proyectos	Indicadores Generales
Misión - PEI - Orientación Estratégica Institucional - Visión	2	3	3
Planeación - Innovación - Calidad	2	5	7
Talento humano	1	1	3
Educación	2	5	8
Investigación	2	6	10
Responsabilidad social	3	7	9
Éxito estudiantil	3	5	8
Bienestar universitario	3	7	32
Internacionalización	1	5	5
Totales	19	44	85

En los próximos 5 años

- Trabajaremos por la acreditación de todos nuestros programas de pregrado.
- Crearemos nueva oferta académica presencial y virtual en los niveles de pregrado y posgrado.
- Mejoraremos los resultados de los estudiantes en las Pruebas Saber Pro.
- Trabajaremos para obtener productos de investigación en cooperación internacional.
- Incrementaremos las publicaciones en revistas indexadas.
- Trabajaremos para que los grupos de investigación estén en categoría B o superior de Colciencias.
- Aumentaremos el número de estudiantes que participan en internacionalización y de profesores internacionales visitantes.
- Desde el programa de desarrollo de la vida universitaria desarrollaremos proyectos de aprendizaje para el éxito y preparación a la vida laboral.
- Fortaleceremos la internacionalización de la Facultad con proyectos que contemplan la internacionalización de los currículos así como del talento humano.
- Apoyaremos las iniciativas de Bienestar Universitario adelantadas por la Universidad para garantizar un mayor impacto en la calidad de vida de los estudiantes y egresados.

FACULTAD DE MEDICINA



shutterstock

¡Únete al plan!



Sabías Que...

- Nuestra Facultad tiene **3** programas de pregrado, **36** especializaciones clínicas, **6** especializaciones interdisciplinarias y **2** maestrías.
- Nacimos en **1977**. Fuimos el primer programa de la Universidad El Bosque en su nacimiento como Escuela Colombiana de Medicina.
- El programa de Medicina tiene Acreditación de Alta Calidad desde el año **1999** y obtuvo su tercera renovación mediante la Resolución 16710 del 20 de diciembre de **2012**.
- El programa de Instrumentación Quirúrgica obtuvo la Acreditación de Alta Calidad el 30 de agosto **2016** mediante la Resolución 17497 del Ministerio Nacional de Educación Superior.
- La Facultad tiene **15** grupos de investigación de pregrado y postgrado clasificados en Colciencias.
- Contamos con la Revista Salud Bosque desde el año **2011** tiene categoría **C** de Publindex de Colciencias; a la fecha tiene **5** años y medio de publicación ininterrumpida con frecuencia semestral.
- Instrumentación Quirúrgica tiene **10** promociones y **144** egresados. **1.100** estudiantes y **64** promociones del programa de Medicina. Optometría tiene **8** promociones y **85** egresados.

Información general del Plan de Desarrollo de la Facultad de Medicina 2016 - 2021.

Líneas Estratégicas	Programas	Proyectos	Indicadores Generales
Misión - PEI - Orientación Estratégica Institucional - Visión	2	3	3
Planeación - Innovación - Calidad	2	5	6
Talento humano	1	1	6
Educación	2	5	10
Investigación	2	6	18
Responsabilidad social	3	8	10
Éxito estudiantil	3	5	8
Bienestar universitario	3	7	26
Internacionalización	1	5	9
Totales	19	45	96

- La Facultad cuenta con **114** convenios nacionales entre Hospitales Públicos, Privados e Instituciones de Interés para la Universidad.
- Tenemos **22** convenios de cooperación interinstitucional.

En los próximos 5 años

- Continuaremos trabajando con nuestros procesos de autoevaluación y calidad que nos lleven a obtener la renovación de acreditación de los programas actuales y la acreditación de nuevos programas.
- Desarrollaremos nueva oferta académica en programas de especialización médica y maestrías.
- Buscaremos crear un mayor vínculo con el entorno por medio de proyectos para el fortalecimiento de la relación con egresados, estrategia de priorización y relacionamiento interinstitucional.
- Fortaleceremos la formación integral de todos los miembros de la Facultad de Medicina en torno al enfoque Biopsicosocial y Cultural de la Institución.
- Generaremos mayor número de publicaciones de investigación a nivel nacional e internacional.
- Crearemos una nueva relación docencia - servicio con la puesta en marcha del nuevo Hospital Universitario que se encuentra actualmente en construcción.
- Fortaleceremos los grupos de investigación existentes y promoveremos la creación de nuevos grupos de investigación clínica.
- Mejoraremos los resultados de las Pruebas Saber Pro con diferentes estrategias.
- Aumentaremos el número de estudiantes en procesos de movilidad internacional.

FACULTAD DE ODONTOLOGÍA



shutterstock

¡Unete al plan!



Sabías Que...

- En el **2008** el programa de Odontología obtuvo la Acreditación Internacional en su grado máximo por parte de la Red Internacional de Evaluadores -RIEV-.
- La primera Acreditación de Alta Calidad le fue otorgada por el Consejo Nacional de Acreditación en **1999**. En el **2005** se llevó a cabo el primer proceso de renovación y en **2012** se obtuvo la segunda renovación de Acreditación de Alta Calidad.
- En **1983** iniciamos clases con **62** estudiantes de la carrera de Odontología.
- Tenemos **663** estudiantes y en **34** años hemos graduado un total **2.310** odontólogos y **59** promociones.
- Tenemos **15** convenios internacionales.
- Contamos con **18** proyectos de investigación activos en la Facultad de los cuales **6** tienen coautoría internacional.

Información general del Plan de Desarrollo de la Facultad de Odontología 2016 - 2021.

Líneas Estratégicas	Programas	Proyectos	Indicadores Generales
Misión - PEI - Orientación Estratégica Institucional - Visión	2	2	3
Planeación - Innovación - Calidad	2	5	7
Talento humano	1	1	8
Educación	2	5	7
Investigación	2	6	18
Responsabilidad social	5	8	15
Éxito estudiantil	3	6	7
Bienestar universitario	3	7	18
Internacionalización	1	5	9
Totales	21	45	92

En los próximos 5 años

- En responsabilidad social, prevemos estrechar los vínculos con el entorno con proyectos de consolidación de las relaciones con la comunidad.
- Desarrollaremos nueva oferta educativa en torno a la integración de todos los niveles de formación y la flexibilidad a través de diversas modalidades educativas.
- Desarrollaremos estrategias que permitan mejorar los resultados de los estudiantes en las Pruebas Saber Pro.
- Mantendremos en categoría A1 de Colciencias los grupos UNICA y UIBO, y trabajaremos en ascender la categoría de los grupos UMINC, UNIECLO y INVBOCA.
- Incrementaremos el número de publicaciones y aumentaremos el impacto de las publicaciones indexadas producidas en la Facultad de Odontología.
- Incrementaremos el número de estudiantes en procesos de movilidad internacional, entrante y saliente.
- Incrementaremos la participación de docentes internacionales en las asignaturas de la facultad.
- Aumentaremos el número de profesores que dicten cursos y charlas internacionales.
- Continuaremos trabajando por la renovación de la Acreditación de Alta Calidad del programa de Odontología a nivel Nacional e Internacional.

FACULTAD DE PSICOLOGÍA



shutterstock

¡Únete al
plan!



Sabías Que...

- Hemos cumplido **22** años de existencia.
- Actualmente tenemos **1.153** estudiantes de pregrado.
- Tenemos **1.124** egresados de pregrado y **1.115** egresados de posgrado.
- Obtuvimos por segunda vez la renovación de la Acreditación de Alta Calidad del Programa de Psicología mediante Resolución 03820 del 29 de febrero de **2016**.
- Contamos con **1** IPS El Bosque Centro de Consulta Externa, donde atendimos **305** casos en el primer semestre de 2016.
- Hemos creado Iniciativas innovadoras como:
 - » **1** software para pacientes con demencia.
 - » **2** aplicaciones de dispositivos móviles para el paciente oncológico pediátrico y sus familias.
 - » **1** aplicación para pacientes con Diabetes Mellitus tipo 2 y sus cuidadores.
- Tenemos **10** semilleros de investigación y **40** proyectos de investigación en curso.
- Contamos con **3** grupos de investigación clasificados por Colciencias: **1** en categoría **B** y **2** en categoría **C**.
- Tenemos **11** investigadores clasificados por Colciencias: **2** en categoría asociado y **9** en categoría junior.

Información general del Plan de Desarrollo de la Facultad de Psicología 2016-2021.

Líneas Estratégicas	Programas	Proyectos	Indicadores Generales
Misión - PEI - Orientación Estratégica Institucional - Visión	2	3	3
Planeación - Innovación - Calidad	2	4	5
Talento humano	1	1	1
Educación	2	5	6
Investigación	2	6	8
Responsabilidad social	3	5	8
Éxito estudiantil	3	5	10
Bienestar universitario	3	7	15
Internacionalización	1	5	5
Totales	19	41	61

En los próximos 5 años

- Trabajaremos por la tercera renovación de la acreditación del programa de Psicología.
- Incrementaremos la oferta de programas de educación continuada.
- Capacitaremos a los docentes de núcleo académico que se encuentran vinculados a los posgrados, en el diseño de estrategias didácticas de aprendizaje virtual quienes recibirán certificación de competencias en pedagogía para la virtualidad.
- En conjunto con Éxito Estudiantil y Bienestar Universitario, detectaremos y abordaremos las barreras de aprendizaje para apoyar el desarrollo de nuestros estudiantes.
- Realizaremos talleres de preparación e incorporación de estrategias de evaluación en las asignaturas del plan de estudios.
- Implementaremos un plan de fortalecimiento para la formación y capacitación de investigadores, divulgación de resultados de investigación, movilidad con fines investigativos y trabajo colaborativo, que permita fortalecer tanto a los grupos como a los investigadores de la Facultad.
- Incrementaremos el número de publicaciones producidas en la Facultad y su impacto en revistas indexadas.
- Continuaremos trabajando en procesos de Autoevaluación de los Programas académicos de la Facultad.
- Consolidaremos el posicionamiento del servicio de Consulta Externa de la Facultad de Psicología en la comunidad.
- Ampliaremos los convenios interinstitucionales del servicio de Consulta Externa de la Facultad para brindar una atención pertinente, oportuna y eficaz.

¡Únete al plan!



Atrévete a ver el mundo de una forma diferente



¡Somos cultura de Innovación!



UNIVERSIDAD
EL BOSQUE

Av. Cra 9 No. 131 A - 02 · Edificio Fundadores
Línea Gratuita 018000 113033 · PBX (571) 6489000 · Bogotá D.C. - Colombia.
www.uelbosque.edu.co

Si tienes alguna duda, sugerencia o comentario, comunícate
a la División de Evaluación y Planeación:

Email: autoevaluacioninstitucional@unbosque.edu.co
PBX: 6489000 Extensión: 1379, 1884 y 1323